FORJA

Colegio San Estanislao de Kostka. Miraflores del Palo. Málaga
Octubre - Diciembre 2012

3ª época. Nº 34

NetBlue

Pérez-Cea

SUMARIO

Campus SEK 2012

- *Editorial/El objetivo de Miguel Ángel Delgado 4*
- *Nuestros alumnos 5*
- *Fiesta de Fin de Curso 2011-12 .....6*
- *Campus SEK/Scout SEK 7*
- *Entrevista al P. David Fagundo, S.J. 8*
- *Bodas de Oro Promoción 1962 .....9*
- *Bodas de Plata Promoción 1987.... 10*
- *Pastoral del Colegio .....11, 12 y 13*
- *Campamentos Primaria/Club 7 Lagunas 14*
- *Día del Alumno..... 15*
- *Día del AA.AA 16*
- *Deportes 17*
- *Compañía de Jesús 18*
- *Compañía de Jesús/Asociación Prof. Jubilados/Novedades Claustro 19*
- *Cristmas/Concerto Málaga 20*
- *Noticias APA/Escuela de Padres 21*
- *Noticias AA.AA. 22*

Consejo de Redacción:
Miguel Ángel Delgado Baeza
María Victoria Díaz Bueno
Carlos Jiménez García-Hirschfeld
Luis Martínez García
Ignacio Narváez Ibáñez
Andrés Piédrola Santiago
Manuel Ramírez Muñoz
José P. Tejera Arroyo, S.I.
Cristobal Villalobos Salas

Edita: Colegio San Estanislao de Kostka
Asociación de Antiguos Alumnos
Asociación de Padres de Alumnos

Colabora: Comunidad de Jesuitas

Dirección: Avda. Juan Sebastián Elcano, 185
29017 Málaga
Teléfono: 952 29 02 50
E-mail: sekostkama@planalfa.es
Telf. AA.AA.: 952 20 33 31
E-mail: aaase@gssi.es
www.fundacionloyola.org
www.sekmalaga.net
E-mail: apasek@sekmlga.com

Imprime: Gráficas URANIA, S.A.
Avda. Juan XXIII, 35
29006 Málaga
Telf.: 952 33 30 58
www.graficasurania.es

Publicidad: Anuncios DIANA, S.L.
C./ Granada, 23
29015 Málaga
Telf.: 952 21 24 13
www.anunciosdiana.com

Maquetación: Beatriz Berral Redondo
(Prom. 1980)
b_berral@hotmail.com

ecio de números atrasados: 3 euros. Preguntar en portería

Editorial

San Ignacio de Loyola fue un hombre de armas y letras a la vez. Un cuerpo entrenado para resistir las más duras batallas, un corazón veraz para conquistar a la dama más principal y una razón necesaria para conocer el mundo y distinguir en él los caminos del bien y del mal. A lo largo de su vida San Ignacio fue haciéndose un maestro en unir el corazón y la cabeza, su manera de decidir se llama discernimiento y se basa en descubrir como nuestra razón está iluminada por nuestros deseos de seguir a Dios.

Con este año se cierra un ciclo de **seis cursos** desde que se inició *LdeF*. En ellos se ha pretendido que los alumnos vayan pasando a lo largo de su vida por las meditaciones y contemplaciones claves de los Ejercicios Espirituales de San Ignacio de Loyola.

1.- **Principio y Fundamento**
LEMA 2007/08: - Llenamos el mundo de color
- Del mundo un cielo

2.- **Contemplación de la Encarnación**
LEMA 2008/09: - Luz para ti en el mundo
- Luz en la red

3.- **Dos banderas**
LEMA 2010/11: - Hay señales, síguelas

4.- **Sentir con la Iglesia, amigos en el Señor**
LEMA 2009/10: - Viajamos juntos, prepárate
- Quedamos para salir

5.- **Contemplación para alcanzar amor**
LEMA 2011/12: - Luces, señales, acción

6.- **Llamamiento del Rey Eternal**
LEMA 2012/13: - Contigo más

San Ignacio nos invita a imaginar a un rey humano y elegido de Dios, un soberano querido y respetado por sus gentes y por todos los reyes o príncipes cristianos. Este rey preside una causa a la que todo el que esté en su sano juicio querrá unirse. Hoy podríamos pedir prestadas imágenes a múltiples películas y sagas para entrar en este escenario épico (El Señor de los Anillos, Las Crónicas de Narnia, Braveheart, El Reino de los Cielos …). Sin embargo, Jesús nos llama a conquistar con Él el mundo entero.

Con Jesús el enemigo a vencer es todo aquello que destruye la dignidad de las personas, el campo de batalla tiene el ancho del mundo, la guerra se hace presente en especial donde la injusticia se hace más fuerte, y las armas no son otras que las del amor, el servicio y la solidaridad.

El eslogan original ***"Contigo más"*** debe entrar en sintonía con el *Magis* ignaciano, para vivir Ad Maiorem Dei Gloriam, a la mayor gloria de Dios, eso sí desde el deseo de ser recibido bajo la bandera de Cristo a su estilo.

En el caminar hacia una **provincia jesuítica única** para toda España en la Pastoral de los colegios se vive un proceso de renovación y reestructuración con Espíritu, una integración de nuestras fuerzas para dar más vida a nuestras instituciones y realizar mejor una misión educativa en la que nos entendemos al servicio de Dios en el mundo.

EL OBJETIVO DE MIGUEL - ÁNGEL

Capillita al aire libre.

Los alumnos de 7º curso de los años 1942-43 construyeron esta hermosa capillita de roca calcárea, en el lado Norte del antiguo mirador del Colegio, hoy convertido en aula o local para distintos usos.

La estatua de la Virgen en la parte superior y en la inferior una fuente con estanque pequeñito con aliviadero hacia una antigua patera ya desaparecida.

Los antiguos alumnos de este colegio, han demostrado desde sus comienzos gran devoción a la Santísima Virgen María. Finalizado el bachillerato, al despedirse del Colegio, se demostraba ese amor a María con una procesión por el recinto escolar, con su imagen en un pequeño trono y acompañado de todos los alumnos menores del mismo Centro docente.

Al final le cantaban una emocionante y sentida canción: "Adiós Reina del Cielo", durante la cual muchos lloraban de sentimiento. (En la actualidad sigue en pie el recinto. La imagen de la Virgen está guardada en un local).

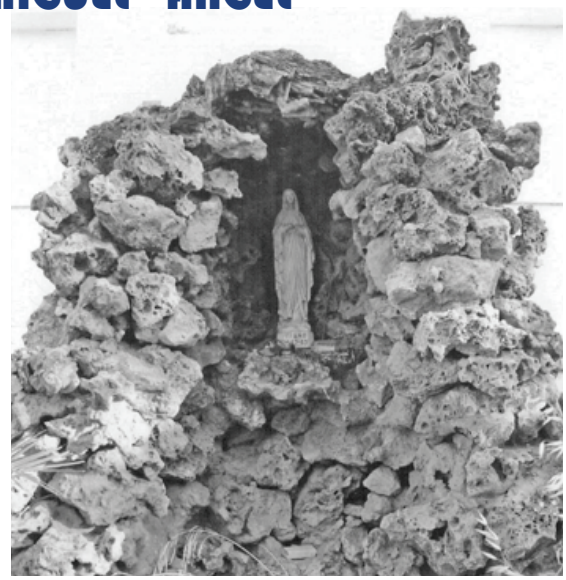

Nuestros alumnos

Alumnos de Primer Curso de Educación Infantil

Alumnos de Segundo Curso de Educación Infantil

Alumnos de Tercer Curso de Educación Infantil

Fiesta Fin de Curso

Campus SEK

Después del éxito del año pasado, los Antiguos Alumnos y el APA del Colegio han vuelto a hacer posible la realización del II CAMPUS SEK. Este año más de 110 participantes han sido los que han podido disfrutar desde el 30 de junio al 8 de julio de todas las impresionantes actividades que se les ha preparado.
Como novedad, este año ha habido tres grupos distintos, según sus edades y con diferentes actividades. El primer grupo lo formaban los alumnos de primer ciclo de primaria, el segundo los alumnos de 3º a 6º y el último grupo los alumnos de 1º y 2º de ESO.
Actividades como el Padel y la vela, el Laser Combat, los talleres para los más pequeños o ver la Final del Mundial han sido actividades que se han sumado a las ya exitosas actividades del curso pasado, y es que el equipo organizador formado por padres, profesores y antiguos alumnos del colegio y dirigido por Rafa Aguilar han trabajado para que CAMPUS SEK siga mejorando y se convierta en la alternativa más atractiva del verano.
Los 18 monitores y 112 participantes han estado muy bien alimentados por un maravilloso equipo de cocina de 15 padres que un año más ha contado con la experiencia de Olga Rodríguez y con Chicho Marín, responsables de dicho equipo
Todos los participantes han quedado encantados y estamos seguros de que el III CAMPUS SEK será aún mejor. Gracias a todos los que de una forma u otra han colaborado.

Scout SEK

AYUDEMOS AL PAÍS
En 1908 se publicaba en Londres el texto fundacional del movimiento scout: Escultismo para muchachos. En el texto introductorio Sir Robert Baden Powell recomienda el método scout a aquéllos muchachos que quieren ayudar a su país.

¿Sigue siendo éste un argumento vigente? En nuestra opinión lo es de una forma asombrosa. El país necesita vuestra ayuda, al igual que la necesita el mundo. ¿Quién sino vosotros será capaz de mejorarlo? No lo dudéis, el futuro es vuestro.

El movimiento scout alienta a sus miembros a dar lo mejor de cada uno, a estar siempre listos para servir. Éstos son nuestros lemas. Queremos llegar a ser hombres y mujeres responsables, útiles y consecuentes. Queremos ser desprendidos en lo material y generosos en el esfuerzo. Queremos ser dignos de confianza, leales, hombres y mujeres de honor.

Entrevista al P. David Fagundo Trujillo, S.J.

En estos años en los que he tenido la oportunidad de colaborar en esta revista, he intentado hacer conocer a los padres y alumnos, a personas que han sido muy importantes en la vida de nuestro Colegio, personas que ahora ejercen su misión en otros lugares y personas que nos cruzamos todos los días por los pasillos pero de las que no sabemos casi nada.

Mi última aportación a esta revista será para que conozcamos mejor a un nuevo miembro de nuestra comunidad educativa, que en el poco tiempo de nuestra conversación me ha hecho entender que hemos tenido mucha suerte. Creo que los chicos encontrarán a alguien cercano que ama escuchar y que tiene una gran inquietud por "echar una mano".

Nace en Tenerife, segundo de cuatro hermanos. No estudia en colegios de jesuitas pero en la Universidad, donde estudia Derecho, conoce a la Comunidad de Vida Cristiana, la pastoral universitaria, su responsable es un jesuita y cuando acaba sus estudios ingresa en la Compañía. Confiesa que no era un buen estudiante, pero que la voluntad y el apoyo de sus padres hacen que termine todo lo que inicia. Su abuela materna, con la que pasa largas temporadas es determinante para el desarrollo de su fe, me emocionan sus palabras, " a ella le debo mi fe".

Fué monaguillo los veranos en el pueblo y el destino quiso que el párroco para el que hacía de monaguillo, fuera quien lo ordenara sacerdote.

Hizo su noviciado en Valladolid y tras estos dos años viajó a Salamanca, otros dos años que lo traerían de maestrillo a Carranque, un año. Continuó su formación en Madrid, donde pasó tres años estudiando Teologia, recibe el diaconado en Sevilla y en el 2008 pasa un año en Granada, finalmente es ordenado sacerdote en Tenerife. Su primer destino fue Las Palmas de Gran Canaria donde colabora en el Colegio San Ignacio, las Comunidades de Vida Cristiana, y con Entreculturas como delegado. El curso pasado viaja a Chile seis meses para concluir la última fase de la formación en la Compañía, la Tercera Probación. Habiendo trabajado con Entreculturas, quería conocer de primera mano la realidad de los colegios Fe y Alegria y antes de llegar a Chile, pasó tres mese en Paraguay. El verano anterior también estuvo un mes en Sur Sudán en su interés por acercarse a la realidad y conocer más de cerca el Servicio a Jesuitas a Refugiados (SJR).

Y ahora, lo tenemos aquí , con todo ese bagaje de experiencia y conocimiento. Yo digo que cuando Dios te pone en el camino personas que pueden enriquecerte, hay que abrir la mente y el corazón para recoger lo que puedan darnos y creo que en este caso será mucho y bueno.

Tiene mucho trabajo, pues debe dividirse entre tres centros, pero aquí en nuestro Colegio estará dos días en semana, celebrará, hará actividades pastorales, será el coordinador de la catequesis de Confirmación y sobre todo tendrá tiempo para oir a los alumnos, charlar, conversar y eso…."echar una mano" que tanta falta hace.

Personalmente, echaba de menos una presencia jesuítica en nuestro cole, aprovechemosla y colaboremos en lo que se nos pida y podamos, como David dice, servicio, entrega…hombres y mujeres para el servicio, el lema de nuestro 125 aniversario.

Bienvenido David! Te deseo mucha suerte y mucha fuerza, gracias por tu tiempo y por estar entre nosotros.

Bodas de Oro Promoción 1962

Los pasados días 17 y 18 de noviembre de 2012 la Promoción de 1962 celebró sus Bodas de Oro.

Las actividades comenzaron el sábado 17 en el que, y tras encontrarse los compañeros, comenzaron con una ruta cultural visitando los Museos Félix Revello de Toro (Antiguo Alumno SEK) y Carmen Thyssen; y paseando por Calle Alcazabilla (Teatro Romano), etc.

Por la tarde celebraron la eucaristía enla Iglesia del Sagrado Corazón, Plaza de San Ignacio, Calle Compañía, presidida por el compañero de Promoción Guillermo Giménez Gallego. Finalizando con una Cena Oficial de la Promoción en Real Club Mediterráneo

El domingo 18 de noviembre se unieron a las actividades normales del dia de los Antiguos Alumnos en el Colegio con motivo de las Fiestas de San Estanislao, en donde tras la eucaristía de Acción de Gracias y la comida de hermandad pudieron pasear por los tránsitos recorando sus años colegiales, también pudieron de mano de su compañero de promoción Manolo Narváez Bueno visitar el Museo de Ciencias, terminando la jornada visionando películas del Colegio.

Bodas de Plata Promoción 1987

Finalmente el pasado día 9 de junio de 2012, sábado, celebramos el 25 aniversario de nuestra promoción con una nutrida asistencia de compañeros desde pasadas las 11 de la mañana en que empezamos a encontrarnos en nuestro Colegio.

El Programa de Actos fue el siguiente:

- 11:45 - Visita al Museo del Colegio.
- 12:45 - Foto tradicional en la escalinata del Colegio.
- 13:00 - Misa en el Colegio.
- 14:15 - Comida y Barra libre en LUCIA CATERING (antiguo Romara), en Paseo Cerrado de Calderón 11.

Tuvimos la suerte de que nos acompañara Manolo Narváez quien nos deleitó con sus explicaciones durante la visita al Museo del Colegio cuyos fondos nos sorprendieron gratamente a todos.

Tras la visita nos hicimos la foto tradicional en la escalinata del Colegio acompañados por el Padre Montero, profesor de muchos de nosotros en COU de Historia del Mundo Contemporáneo y de Historia del Arte, Miguel Hijano, profesor de Lengua Española, además del Padre Tejera, historia viva del Colegio y quien nos dió la Primera Comunión a la mayoria de nosotros, y de Miguel Ángel Delgado (Profesor de EGB), que fue quien nos hizo la referida foto para los anales. Aunque no vinieron más profesores a disfrutar de este día tan especial, a la mayoria (con algunos no se pudo contactar) se le invitó pero diversos motivos les impedía estar con nosotros. Desde aquí nuestro recuerdo para ellos. Empleamos un tiempo considerable para, más que la foto, un auténtico reportaje fotográfico en la escalinata del Colegio, ya que iban llegando algunos compañeros rezagados y había que repetir pero, finalmente, nos hicimos la ansiada foto.

A continuación el Padre Manuel Montero y el Padre José Pablo Tejera concelebraron la Misa que resultó muy emotiva en el recuerdo de los compañeros de promoción fallecidos así como del profesorado y personal no docente que nos han abandonado en estos 25 años desde nuestra salida del Colegio. También contamos con la actuación durante la eucaristía de la Coral "Padre Terry" de la Asociación de Antiguos Alumnos del Colegio que cerró su actuación con "Adios Reina del Cielo", antiguo himno con el que antaño se despedían los alumnos antes de abandonar el Colegio cantándole a la Virgen que en la actualidad se encuentra tras el comedor del Colegio.

Nos encaminamos hacia la fiesta profana donde disfrutamos de lo lindo entre abrazos y besos a los compañeros que más tiempo hacía que no veíamos, conversando sobre cómo nos va la vida, contando anécdotas de cuando estábamos en el Colegio, riéndonos, viendo lo bien que se conservan las niñas de COU que siguen estupendas y lo bien que algunos de nuestros compañeros, los menos, están 25 años después aunque, en el fondo, todos seguimos estando igual de guasones y divertidos.

Antes de proseguir con la fiesta se hizo entrega a todos los asistentes de Diploma conmemorativo de las Bodas de Plata, gentileza que tiene la Asociación de Antiguos Alumnos del Colegio con las promociones que celebran algún aniversario, así como del escudo del Colegio dado que el de Antiguo Alumno ya nos lo entregaron en la fiesta de despedida de COU. Vaya desde aquí nuestro agradecimiento.

Tras el ágape y entrega de diplomas y escudos empezó la barra libre con música de nuestra época y también más actual. Aquí sí que las niñas ganaron por goleada pues fueron las primeras que se animaron y las que más bailaron aunque algunos no tardaron en unirse al baile.

Como quiera que muchos seguían con ganas de fiesta continuamos en un local próximo hasta bien entrada la madrugada aunque, todo hay que decirlo, con la voz más que quebrada y dolor de pies.

Sirva el final de estas líneas para lamentar la imposibilidad de asistencia de muchos compañeros que no pudieron acudir y aquellos otros a los que no se les pudo localizar. También agradecer la asistencia a todos los que estuvieron, incluso a aquellos que sólo pudieron estar un rato por razones familiares o de otra índole, caso de Juan Torres, Paco Povea, Sergio del Río, María del Mar Luna, Alicia López-Arillo, Nacho Aranda, así como, especialmente, a todos aquellos que vinieron allende nuestras fronteras haciendo un esfuerzo digno de mención, como Tote Acosta (Inglaterra) y Maite Ocaña (Alemania), sin olvidar a los que vinieron desde otras ciudades de España como Badajoz (Fernando Gallego), Sevilla (Oscar Feixa y Juan Pablo Jiménez), Madrid (Alejandro Quesada, Juan Antonio Cánovas, Fernando Fontes), etc.

Ojalá podamos reunirnos muchos más la próxima vez que será igual dentro de 5 años aunque la mayoría se quedaron con ganas de que se repitiera todos los años. El blog de la promoción (Aniversario Promoción 86/87 Colegio S.E.K. Málaga) continuará activo, al igual que la cuenta de correo (promocion1987sekmalaga@yahoo.es) de nuestra promoción para que todos los que lo queráis podáis mandar comentarios, etc., y aprovechéis para actualizar vuestras direcciones de correo electrónico y así poder contactar con vosotros en el futuro.

Pastoral del Colegio

Con el verano llegaron las merecidas vacaciones, no obstante, nuestros alumnos continuaron las actividades Pastorales en un ambiente más relajado y compartiendo su tiempo y sus ilusiones con chavales de otras provincias. Estas experiencias, que organiza la Pastoral de Jóvenes de la Compañía de Jesús de la Zona Sur, tienen siempre una significación e importancia especial para ellos, por tanto, no debemos olvidar, tanto padres como educadores, la importancia de animarlos a que participen en estas convivencias donde se propicia que nuestros jóvenes crezcan en sus dimensiones tanto personal como espiritual.

-Convivencias de Javier (Navarra), desde el 29 de junio hasta el 5 de julio, orientadas a los alumnos de 4º ESO, donde participaron tres alumnos.

Campos de trabajo Almería

-Campos de Trabajo de Iniciación en Almería para alumnos de 1º de Bachillerato, desde el 1 al 14 de julio, han participado seis alumnos, hubo más solicitudes pero las plazas eran limitadas por falta de recursos humanos para organizar y dirigir los Campos.
-Campos de Profundización en Málaga para los alumnos de 2º de Bachillerato, tuvieron lugar del 15 al 28 de julio, han asistieron seis alumnos y han sido acompañados por la antigua alumna y catequista Paula Barranco.

Campos de profundización Málaga

En todos los casos los jóvenes comentan que son experiencias increíbles en las que reciben bastante más de lo que dan. Mientras que en Navarra los chavales se dedican a profundizar en sus experiencias interiores y a reflexionar en sus proyectos de futuro; en los Campos de Almería y Málaga, además, hacen labores de Voluntariado en distintas asociaciones de ayuda social: residencias de ancianos, hogares de acogida, niños abandonados, deficientes, etc.

ACTIVIDADES PASTORALES PRIMER TRIMESTRE 2012-2013

Y… aquí estamos otra vez, nuevo curso, nuevas ilusiones, algunos nuevos alumnos y nuevo Proyecto de Pastoral, donde se incluyen cambios en las Catequesis de postcomunión, así como, el inicio del Acompañamiento Espiritual. Los universitarios participan en la Pastoral del colegio y se concentran las actividades de Pastoral de postcomunión la tarde de los viernes con el deseo de encontrarnos todos los grupos y "hacer comunidad". Empezamos, este año, a formarnos en Acompañamiento Pastoral. También es nuestro deseo colaborar de forma cada vez más estrecha con la ONG jesuita Entreculturas y que nuestros alumnos formen parte de la Red Solidaria de Jóvenes…

Durante el mes de septiembre han tenido lugar las Celebraciones y Eucaristías de principio de curso; así como, la presentación de las Líneas de Fuerza 2102-2013 a claustros, padres y alumnos.

Durante los días 14 y 15 de septiembre nuestra compañera, Manuela Gutiérrez, asistió en el Puerto de Santa María a un curso de formación para docentes organizado por Entreculturas.

El día 22 nos fuimos 25 o 30 personas, entre profesores y universitarios (antiguos alumnos) a Benalmádena, a la residencia de los Hermanos Maristas, donde tuvimos una convivencia de donde arrancaría el grupo de Animadores y Catequistas para catequesis de postcomunión.

Pastoral del Colegio

Los días 29 al 30 de septiembre, David Fagundo sj, Manuela Gutiérrez y María Victoria Díaz asistieron al Encuentro Nacional de Entreculturas en Madrid.

En el mes de octubre empiezan las Eucaristías familiares presididas por el recién llegado David Fagundo sj que, en muy poco tiempo, ha cautivado a los asistentes con su encantador acento canario y su calidez y cercanía a la hora de llevar a cabo la celebración, además ha conectado muy bien con los alumnos del colegio; damos gracias a Dios por haberlo puesto entre nosotros, ¡bienvenido, David!

El primer lunes del mes empiezan las reuniones de Animadores y Catequistas para preparar la manera en la que presentarán la Pastoral a los alumnos de Secundaria. También comienzan las reuniones formativas de Acompañamiento orientadas por María Victoria Navarro, la compañera que asistió el pasado junio en Navarra al curso de formación en Acompañamiento Espiritual.

A lo largo del mes tienen lugar las Convivencias de Secundaria y PCPI.

También se inician las reuniones de los GVX de 1º y 2º de Bachillerato.

Convivencias de Secundaria

El día 7 de octubre nos reunimos con los catequistas de Catequesis Sacramental para darles el material para el año. A partir de aquí nos hemos reunido con todos los padres de los alumnos de Catequesis Sacramental: el día 14 con los padres de 2º de Primaria, el 21 con los padres de 1º de Primaria y el 28 con los padres de 3º y 4º de Primaria.

El día 21 de octubre tuvo lugar en Envío de Catequistas, Monitores y Animadores, en el que a cada colaborador o colaboradora se le entregó, como símbolo, una pulsera roja y verde con la palabra "fe" colgada, la pulsera simboliza la "fe, esperanza y caridad".

Envío de catequistas

El 18 de octubre pasó por las clases nuestro querido antiguo alumno Jaime Gutiérrez del Álamo, coordinador provincial de voluntarios en la Gran Recogida y vocal de Pastoral y Obra Social de la AA AA de San Estanislao, para presentar a los alumnos de Bachillerato el proyecto la Gran Recogida que tendrá lugar los días 30 de noviembre y 1 de diciembre y para los que se necesitan 1500 voluntarios para la recogida de alimentos, casi 200 alumnos se han ofrecido.

Pastoral del Colegio

Braveheart

El 21 de octubre destinamos la colecta de la Eucaristía familiar para el Domund, recaudamos 560 euros.

El 22 de octubre, nuestro profesor Miguel Ángel Ruiz con un grupo de universitarios, antiguos alumnos, pasaron por las clases de Secundaria presentando la oferta Pastoral de grupos para este año; por cierto, utilizaron para la ocasión una escenificación de Braveheart inspirada en las Líneas de Fuerza 12-13.

Los días 26 y 27 de octubre, dos alumnas de 1º Bachillerato asistieron en Mollina a la Asamblea de Inicio de la Red Solidaria de Jóvenes.

Red solidaria de jóvenes en Mollina

Red solidaria de jóvenes

El mes de noviembre, el día 8 se celebra la Eucaristía en recuerdo por los difuntos de la Comunidad Educativa.

El día 11 se reúnen los catequistas y monitores de Catequesis Sacramental con David Fagundo sj en la primera reunión de formación.

Durante los días 15 y 17 tienen lugar las fiestas de San Estanislao que son inauguradas con todos los alumnos y profesores del colegio organizados en el Campo de la Primera y bailando la canción "Contigo más" de Líneas de Fuerza, mientras todo el colegio baila la coreografía, su autor y nuestro compañero, Óscar Santos, la canta.

El día 29 de noviembre tiene lugar el primer Miniretiro conjunto de Adviento en SAFA-ICET para los compañeros de los tres colegios.

En diciembre tendremos las Celebraciones de Adviento-Navidad para todos los cursos y la Campaña de Navidad, que estamos organizando mientras salen estas líneas.

El día 16 de diciembre celebraremos la Misa de Pastores en el salón de actos, en ésta contaremos con la presencia de nuestros alumnos más pequeños vestidos de pastores y aportando la nota entrañable propia de esta época del año.

Por último, el día 24 tendremos la Eucaristía de Nochebuena a las 20.00h, como en años anteriores, contando con la presencia de la coral de AA AA Manuel de Terry.

CAMPAMENTOS PRIMARIA (AA.AA.)

Los pasados fines de semana del 19, 20 y 21 y 26, 27 y 28 de octubre han tenido lugar los campamentos que la Asociación de Antiguos Alumnos organiza para los alumnos del colegio. Más de 120 alumnos de 5º y 6º de primaria han participado en estas excursiones que debido a la lluvia han sido organizadas en la Finca La Pañoleta en Vélez Málaga. Los alumnos de 3º ciclo han estado acompañados por un grupo de profesores, monitores y padres del colegio coordinados por el profesor del colegio Rafa Aguilar. También pudieron contar con la presencia de David Fagundo Sj y el Padre Tejera que fueron para poder compartir una misa con todos los acampados

CLUB DE MONTAÑA 7 LAGUNAS

Tras dos años de inactividad el Club de Montaña 7 Lagunas, fundado por el jesuita Antonio Marín Cara hace 20 años, pone punto y final a su historia. Coincide nuestro cierre con este curso 2012-13 en el que los chicos y chicas que comenzaron con doce años en el club (hace ahora 7 años) se gradúan en este Colegio. Este grupo de chavales al igual que trescientos alumnos de este colegio y de otros centros han pasado por nuestro club de Montañas y se han empapado de los valores que en este club han estado presentes durante toda su existencia: el compañerismo, la disciplina, el trabajo en equipo, el respeto a la naturaleza, el amor a las montañas, la amistad, la tolerancia, el compromiso, la responsabilidad, la creatividad y otros tantos a los que nos ayudaron los jesuitas Antonio Marín Cara y otros destinados en el coleegio en épocas posteriores y que siguieron la llama iniciada por el padre Marín, como: los padres: Ángel Arenas Magriñán, José Yruela Guerrero y Fernando Arjona Cabrera a los que todos les estamos muy agradecidos. Tampoco podemos olvidarnos de las familias que han hecho posible todos los campamentos y reuniones aportando también su granito de arena a la forma de trabajar y de educar en este club de montaña. Hemos viajado por toda España, desde todos los rincones de la provincia de Málaga, pasando por Sierra Nevada, hasta lugares más lejanos como Sierra de Cazorla, Sierra de Gata, Sierra de Gredos, Picos de Europa y Pirineos, han sido muchos campamentos y muchas vivencias buenas y algunas malas que nos ha ayudado, siguiendo la línea marcada por la Compañía de Jesús, a formarnos, a aprender los unos de los otros y a unirnos como grupo como una gran familia y que han hecho que todo el que ha pasado por el Club de Montaña Siete Lagunas se sientan parte de esta familia pase el tiempo que pase y se encuentre lo lejos que se encuentre. No podemos olvidarnos de las reuniones todos los sábados por las tardes en nuestro rinconcito del colegio, nuestro local en el campo rojo y nuestro rocódromo, que para todos era nuestro pequeño refugio donde ver a los amigos, hacer algo de deporte y al fin y al cabo compartir momentos y sentimientos mientras se aprendía orientación, cabuyería, primeros auxilios, escalada, supervivencia y todo lo necesario para disfrutar de la montaña de forma segura. Muchas gracias a todos los que lo habéis hecho posible ¡¡NOS VEMOS EN LAS MONTAÑAS!!

En Málaga a 15 de noviembre de 2012 Festividad de San Alberto Magno.

Día del Alumno

Los pasados días quince y dieciséis de noviembre se celebró en nuestro colegio las tradicionales fiestas de San Estanislao. Durante estos dos días el alumnado del centro pudo disfrutar de una serie de actividades, preparadas tanto por el profesorado como por los alumnos de los cursos superiores, con las que aprender y convivir en un entorno festivo y divertido.

Manuel Ramírez, director del Colegio, entregando el libro al padre Tejera

La jornada comenzó con la bienvenida de nuestro director, Manuel Ramírez, que dio paso al entrañable y querido padre Tejera al que, tras unas breves y emotivas palabras, se le entregó un obsequio: un libro con recuerdos y dedicatorias de los alumnos elaborados con motivo de la inauguración de la plaza de nuestro barrio que lleva su nombre.

El padre Tejera se dirige a los alumnos y profesores del Colegio

El acto de apertura de las Fiestas de San Estanislao 2012 concluyó con la interpretación de la canción "Contigo Más", cantada por su creador, nuestro profesor Óscar Santos, acompañado por la totalidad de alumnos y profesores del Colegio, que bailaron y entonaron al unísono la letra de la canción.

Profesores y alumnos del Colegio bailando el "Contigo más"

Después del emotivo acto los alumnos, de todas las edades y niveles educativos, disfrutaron de los diferentes talleres y actividades deportivas que se desarrollaron durante estos días, destacando los talleres de maquillaje, cocina francesa, ciencias divertidas, anamorfosis, planetario o "Stack up", entre otras muchas actividades, así como el tradicional "Pregón" que protagonizan los alumnos de bachillerato cada año y el concurso de talentos "Yo SEK que vales".

Un instante del taller de "Ciencias divertidas"

Taller de anamorfosis

Taller de maquillaje

Día del AA.AA.

Rafael Onieva Ariza recibiendo el premio Antiguo Alumno de Honoerde manos del presidente de la asociaición

Como todos los años los Antiguos Alumnos celebramos, el pasdo día 18 de noviembre nuestro día dentro de las fiestas de San Estanislao.

La mañana comenzó con la Asamblea General Ordinaria de la Asociación, donde como novedad se presentó la nueva vocalía de Acción Social.

Continuamos con la celebración de la eucaristía en recuerdo de los compañeros fallecidos y en la que celebramos especialmente las Bodas de Oro de la Promoción del 62. Fue presidida por los PP. José P. Tejera Arroyo, S.J., Ignacio Maury Rodríguez-Bolívar, S.J. y David Fagundo Trujillo, S.J. Tras la eucaristía y antes de entonaraa el "Adiós, Reina del Cielo" se entregaron dos placas a los profesores que este año se jubilaban: D. Miguel Hijano Guerrero y D. Víctor Fernández Carrera.

Para finalizar los homenajes entregamos el Premio Antiguo Alumno de Honor, que este año recayó en nuestro compañero RAFAEL ONIEVA ARIZA (Prom. 1947), eminente empresario baenense, el cual acudió acompañado de su hija y yerno que se desplazaron desde Madrid quedándose a compartir el almuerzo de hermandad con todos nosotros. Rafael se mostró muy emocionado al recibir el premio y estuvo recordando con gran cariño los diez años que pasó interno en el Colegio, junto con sus cuatro hermanos, también antiguos alumnos.

D. Miguel Hijano Guerrero

D. Víctor Fernández Carrera

Deportes

RESUMEN TEMPORADA 2011-2012

Nuestra sección de baloncesto cerró la temporada de la mejor forma posible. La federación andaluza de baloncesto entregó dos premios a San Estanislao, al considerar al equipo Junior Femenino y al equipo Minibasket Femenino, como los más deportivos de sus categorías. Fuimos el único club de toda Málaga en recibir dos trofeos al juego limpio.

La sección de baloncesto, intenta formar a nuestros jugadores lo mejor posible, ya no solo en el ámbito deportivo, sino también en el personal. Este debe ser el camino a seguir, y disfrutar de los éxitos deportivos que lleguen, pero siempre siguiendo el camino que nos hemos marcado.

Para cerrar la temporada, participamos en varios torneos en la provincia de Málaga, como el de Teresianas, Teatinos, Asunción, Gamarra, El Palo, logrando varios trofeos, y lo que es más importante, buenos momentos para nuestros jugadores.

Y llegó el momento de nuestro torneo final de temporada. Nuestros equipos disfrutaron de una buena mañana, donde todos nuestros jugadores se despidieron de la temporada, jugando con sus amigos. Agradecer la colaboración de los padres, jugadores y del APA, para que el torneo fuera un éxito en participación.

INICIO TEMPORADA 2012-2013

Un gran logro esta temporada, ha sido el aumento de equipos federados en el colegio. El año pasado tuvimos 12 equipos. Este año son 15 los equipos que tiene el colegio, que va desde el Pequebasket (formado por los niños de educación infantil), hasta nuestros equipos Juniors. Pero a esto hay que añadir, que todos los equipos están aumentando cada día sus plantillas. Queremos destacar el equipo Baby femenino, con 22 niñas. Nunca habíamos tenido tantas jugadoras, y esto nos hace estar ilusionados con el futuro del baloncesto en el colegio. Los equipos siguen abiertos a nuevas incorporaciones y seguirán abiertos toda la temporada.

Estas son algunas de las fotos de los primeros partidos de nuestros equipos en competición oficial. La unión entre entrenadores y jugadores se puede ver en estas fotos. Sin lugar a dudas los protagonistas son los jugadores y nuestros entrenadores les ayudarán en su crecimiento.

Equipo Preminibasket masculino

El equipo infantil femenino celebró su victoria en Manilva. Un buen grupo de amigas que disfruta jugando al baloncesto.

Otro de los aspectos destacables en estas primeras semanas de trabajo, fue que la selección malagueña de la generación del 2001, comenzó su proceso de selección de jugadores. En masculino, Gonzalo Martín y Sergio Iribarne fueron los seleccionados para representar al colegio, y en femenino fueron hasta 7 las jugadoras: María Vega, María Fernández, Paloma, Belén, Elena, Pita y Ali. Lo mejor, sin lugar a dudas, fue la experiencia y el conocer a nuevos amigos.

Equipo Minibasket Femenino 01

Miguel Verdejo, entrenador del Minibasket Femenino, en compañía de las chicas del 2001 que representaron a San Estanislao en la primera concentración de la selección malagueña.

Este año además hemos intentado acercarnos aún más a todos los integrantes del colegio San Estanislao, y hemos abierto una cuenta de Twitter. Podéis seguir la actualidad desde @SEKbaloncesto, y desde Facebook en Baloncestosek Málaga

Compañía de Jesús

JESUITAS

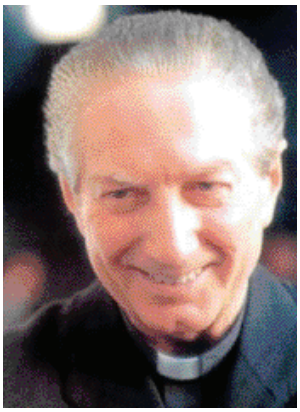

El 31 de agosto de 2012 se apagó el corazón de Carlo María Martini, Cardenal y Arzobispo emérito de Milán. En este pequeño espacio es imposible resumir la labor intelectual, y evangelizadora de Martini. Simplemente podríamos decir que fue un jesuita, un hombre que cumplió durante toda su vida la máxima ignaciana de "En todo amar y servir".

Hemos querido recoger aquí la entrevista que le realizó el padre Geor Sporschill S.J. y que está recogida en la obra "Conversaciones Nocturnas en Jerusalén"

¿Por qué no se despierta? ¿Por qué tenemos miedo?"
¿Cómo ve la situación de la Iglesia? «En la Europa del bienestar y en América la Iglesia está cansada. Nuestra cultura está envejecida, nuestras Iglesias son grandes, nuestras casas religiosas están vacías mientras que el equipo burocrático de la Iglesia aumenta, al tiempo que nuestros rituales y nuestras vestimentas son muy pomposos. ¿Pero estas cosas expresan lo que somos hoy? (…) El bienestar pesa. Nos encontramos como el joven rico que se alejó triste cuando Jesús lo llamó para que se hiciera discípulo suyo. Sé bien que nosotros no podemos dejarlo todo con facilidad. Pero por lo menos podríamos buscar a hombres que sean libres y que estén más cerca del prójimo. Como lo fueron el obispo Romero y los mártires jesuitas de El Salvador. ¿Dónde están entre nosotros los héroes en quienes inspirarnos? Por ninguna razón los debemos maniatar con los lazos de la institución».

¿Quién puede ayudar a la Iglesia hoy «Karl Rahner utilizó la imagen de las brasas ocultas bajo la ceniza. Veo en la Iglesia de hoy tanta ceniza encima de las brasas, que a menudo me asalta un sentimiento de impotencia. ¿Cómo liberar las brasas de la ceniza, de forma que se revigorice la llama del amor?
En primer lugar debemos buscar estas brasas. ¿Dónde están las personas llenas de generosidad como el buen Samaritano? ¿Las que tienen fe como el centurión romano? ¿Las que son apasionadas como Juan Bautista? ¿Las que se atreven a innovar como Pablo? ¿Las que son fieles como María Magdalena?
Aconsejo al Papa y a los obispos que busquen a "doce personas" fuera de las líneas establecidas para los puestos de gobierno. Hombres y mujeres que estén cerca de los más pobres y que estén rodeados por jóvenes y que experimenten cosas nuevas. Necesitamos confrontarnos con hombres y mujeres que ardan de forma que el espíritu pueda difundirse por todas partes».

¿Qué instrumentos aconseja Usted contra la fatiga de la Iglesia? «Aconsejo para ello tres muy eficaces.
El primer instrumento es la conversión: la Iglesia debe reconocer los propios errores y debe recorrer un camino de cambio radical, empezando por el Papa y por los obispos. Los escándalos de la pedofilia nos empujan a emprender el camino de la conversión. Las preguntas sobre la sexualidad y sobre todos los temas que implican el cuerpo son un ejemplo de ello. Son temas importantes para todos y a veces son quizás también demasiado importantes. Tenemos que preguntarnos si las personas escuchan aún los consejos de la Iglesia acerca de lo sexual. ¿La Iglesia es todavía una autoridad de referencia en este campo o sólo una caricatura en los medios? El segundo instrumento es la Palabra de Dios. El Concilio Vaticano II devolvió la Biblia a los católicos. (…) Sólo quien percibe en su corazón esta Palabra puede formar parte de los que ayudarán al resurgimiento de la Iglesia y sabrán contestar a las preguntas personales con una elección correcta. La Palabra de Dios es sencilla y busca como compañero un corazón que escuche. (…) Ni el clero ni el Derecho eclesiástico pueden reemplazar la interioridad del hombre. Todas las reglas externas, las leyes, los dogmas nos son dados para aclarar la voz interior y para el discernimiento de los espíritus.
¿Para quién son los sacramentos? Estos son el tercer instrumento de recuperación. Los sacramentos no son una herramienta para la disciplina, sino una ayuda para los hombres en los momentos del caminar y en las debilidades de la vida. ¿Llevamos los sacramentos a los hombres que necesitan una nueva fuerza? Pienso en todas las personas divorciadas y unidas en nuevas parejas, en las familias recompuestas. Éstas tienen necesidad de una protección especial. La Iglesia apoya la indisolubilidad del matrimonio. Esto es una gracia cuando un matrimonio y una familia lo consiguen (…).
La actitud que tengamos hacia las familias recompuestas determinará el acercamiento a la Iglesia de la generación de los hijos. Una mujer fue abandonada por el marido y encontró a un nuevo compañero que se hace cargo de ella y de sus tres hijos. El segundo amor tiene éxito. Si esta familia es discriminada, se expulsa de la Iglesia no sólo a la madre sino también a sus hijos. Si los padres se sienten fuera de la Iglesia o no sienten su apoyo, la Iglesia perderá la futura generación.
Antes de la Comunión nosotros decimos: "Señor, yo no soy digno…". Nosotros sabemos que no somos dignos (…). El amor es una gracia. El amor es un don. La pregunta sobre si los divorciados pueden comulgar debería ser invertida. ¿Cómo puede la Iglesia ayudar con la fuerza de los sacramentos a quienes están en situaciones familiares complejas?».

¿Qué hace Usted personalmente? «La Iglesia ha retrocedido 200 años. ¿Por qué no se despierta? ¿Tenemos miedo? ¿Miedo en vez de coraje? Y, sin embargo, la fe es el fundamento de la Iglesia. La fe, la confianza, el coraje. Soy viejo, estoy enfermo y dependo de la ayuda de los otros. Las personas buenas que me rodean me hacen sentir el amor. Este amor es más fuerte que el sentimiento de desconfianza que alguna que otra vez yo percibo hacia la Iglesia en Europa. Sólo el amor vence a la fatiga. Dios es Amor. Yo también tengo una pregunta para ti: ¿qué puedes hacer tú por la Iglesia?».

Compañía de Jesús

El pasado domingo 7 de octubre se clausuraron los actos conmemorativos del V Centenario del nacimiento del jesuita Diego Laínez (1512-2012). Durante los últimos meses se han celebrado en Almazán, Soria y Madrid ciclos de conferencias, una exposición, una mesa redonda y eucaristías conmemorativas en honor de uno de los grandes jesuitas de la primera generación, cuya figura ha quedado un poco ensombrecida entre las de San Ignacio de Loyola y San Francisco de Borja, primer y tercer General de la Compañía de Jesús.

A las 12 h. se celebró en la Iglesia de San Pedro de Almazán (Soria) una eucaristía presidida por el Vicario General del Obispado Osma-Soria, Gabriel A. Rodríguez Millán, y concelebrada por el Provincial de Castilla, Juan Antonio Guerrero SJ. A continuación tuvo lugar el acto de clausura en el palacio "Hurtado de Mendoza". Allí intervino José García de Castro (CAS), miembro del comité organizador de los actos, y el historiador Fernando García de Cortázar (LOY) quien destacó la visión de futuro de Laínez porque "se anticipa a la gran exaltación de la libertad de la época de la ilustración" adelantándose en dos siglos. Por su parte, el Provincial de Castilla, añadió a estas virtudes la del "valor de su persona" en sus quehaceres cotidianos, así como al "sano orgullo por pertenecer a la misma tierra". También habló el alcalde de Almazán, José A. de Miguel. Y por último cerró el acto, Jesús Posada, Presidente del Congreso de los diputados quien dijo, entre otras cosas: "Quisiera que la celebración de este quinto centenario no sea sólo un reconocimiento a un hombre de Almazán, sino también un estímulo para la provincia, para que seamos conscientes de que desde Almazán se hace Soria, se hace España y se hace Europa". Después hubo una ofrenda floral en la plaza mayor de la localidad y se degustó un vino español. Fue muy amplia la presencia de escolares jesuitas.

Asoc. Profesores Jubilados y Prejubilados

Pasamos una buena jornada en el bonito y luminoso pueblo costero de la Axarquía malagueña, donde después de un pequeño paseo por sus calles y plazas, visitamos el Museo de Historia de Nerja, con un contenido ilustrativo de la vida de esta localidad prehistórica. A continuación contemplamos la ermita de Ntra. Señora de las Angustias, del siglo XVII. Después de comer visitamos la iglesia parroquial de El Salvador, para pasar después a disfrutar del encantador paseo del Balcón de Europa donde contemplamos el hermoso paisaje costero, sus antiguos cañones y la estatua de Alfonso XIII. Finalizamos tomando café con una interesante tertulia. Os esperamos en la próxima visita a Archidona.

Novedades en Claustro

De izquierda a derecha: Carmen Ballesteros, Rosalía Delmas, Cristóbal Villalobos y Paula Barranco

Felicitaciones Navideñas

Lucrecia Domínguez Vico 1º Infantil

Alberto Rodríguez León 2º Infantil

Inés AmánMarina 3º Infantil

Estrella Ramírez Godini 1º Primaria

Julieta Díaz Magán 2º Primaria

Lucía Rodríguez Banderas 3º Primaria

Ana Clavero Jiménez 4º Primaria

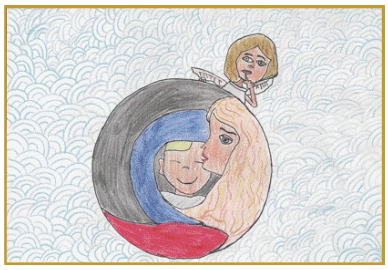

Lola González de Gor Segalerva 5º Primaria

Julia Gordillo Verdejo 6º Primaria

Concerto Málaga

El pasado 4 de noviembre, en la Capilla del Colegio, se clausuró la primera edición de "SIMCE – Semana Internacional de la Música de Cámara Española" con un concierto protagonizado por Ensamble Músicos Concerto Málaga, liderado por José Manuel Gil de Gálvez (Violín) con Fernando Espí (Guitarra), Víctor Yélamo (Violonchelo) y Juan Pablo Gamarro (Clavecín). El conjunto dedicó su interpretación a la obra inédita para música de cámara escrita por el compositor español Antonio Ximenez

Noticias APA

RENOVACIÓN DE LA JUNTA DIRECTIVA

El pasado 8 de octubre tuvo lugar la Asamblea General Ordinaria de la Asociación de Padres de Alumnos. Resultaron elegidos los nuevos miembros de la Junta por 1º de Infantil, Begoña Martínez Urigüen, por 2º de ESO, Ana Martínez García y por 1º de primaria Inés Muñoz Villena.

NUEVA AULA DE INFANTIL

Con el cambio horario de infantil, la APA ha establecido un nuevo servicio de Aula de Tarde a los que están acudiendo de forma regular unos 75 alumnos. El resto de las aulas siguen teniendo un alto índice de utilización, más de 170 niños en matinales de infantil y primeria, y 125 en la de estudio de tarde.

CLUB DE LECTURA

Durante el curso 2011 2012 se ha vuelto a abrir la biblioteca del colegio que tanta acogida tenía entre nuestros hijos.

Un equipo formado por madres de alumnos del colegio, D. Miguel Ángel Delgado, alumnas de Bachillerato y profesores del Centro, han realizando una magnífica labor de captación y promoción, consiguiendo "enganchar" a casi 200 niños en el Club de Lectura, llevando a cabo numerosas actividades de fomento de la lectura entre los niños asociados que han culminado, a final de curso, con la entrega de diplomas de reconocimiento a los mejores lectores.

ENTREGA DE PREMIOS DEL XXXV CONCURSO DE RELATOS Y POEMAS MANUEL LAZA

Mi abuelo (Nota en el recuerdo del abuelo por la nieta), de Almudena del Buey Sanjuán.
La esperanza es lo último que se pierde, de Marina Algaba Vidoy.
La joven infeliz, de Pedro Casas Martín.
Amor verdadero, de Francisco Pérez Moreno.
La ciudad feliz, de Marina Cañadas Ortega.
Capítulo 1, de Claudia Urbano García.
Sombras de luz, de Inmaculada Santamaría Valenzuela.
Esta tarde, querría pasar desapercibida, ser ignorada…, Amanda Villar del Águila.

Los trabajos están publicados en la web del APASEK www.sekmalaga.com

ENTREGA DE PREMIOS DE DIBUJO DE LA FIESTA DE FIN DE CURSO

En 1er ciclo ganó Lucía Rodríguez Banderas de 2º C primaria, en 2º ciclo la ganadora fue Alba Caballero Garrido de 3º C Primaria y en tercer ciclo el mejor dibujo fue el de Ainhoa Blanco Moreno de 6º B Primaria.

ESCOLANÍA

El pasado sábado día 10 de Noviembre tuvo lugar el IV Taller musical para niños organizado por la Fundación Musical de Málaga en la Casa Diocesana del Seminario de Málaga. Las escolanías asistentes y patrocinadas por dicha fundación fueron las del colegio Gibraljaire, Santa María de la Victoria y la del Colegio San Estanislao de Kostka.
El director del Taller fue Antonio Hernández Asensio, de Cádiz, con una amplia trayectoria profesional con escolanías. Su buen hacer y conexión con los niños hizo que la jornada intensiva, de 9:30h a 20:30h, diera su fruto con un concierto final lleno de buen humor, bailes, y hasta participación de los asistentes en las piezas que interpretaron.

Noticias AA.AA.

DEFUNCIONES:

Pasaron a la casa del padre: Manuel Veredas Donaire (Prom. 1982); Jesús Daniel Marín de las Peñas (Prom. 1980); Cayetano Utrera Ravassa (Prom. 1952); Antonio Gómez-Guillamón Maraver (Prom. 1949); Fernando Lamothe López de Arroyabe (Prom. …); Enrique Puig Rojas (Prom. …); Francisco Paniagua Soto (Prom. …); Miguel A. Peralta …(Prom. …); R.P. Herminio Navarro Martín-Roncero, S.J., profesor del Colegio durante los cursos 1946-48 y 1953-55.

NACIMIENTOS:

Marta Martagón Ayala (Prom. 2003) y Miguel Pretel Pozo han tenido una hija, Segundo fruto de su matrimonio; Gabriel Ramos Ribot (Prom. 1994) y Ana Molinier Alonso (Prom. 1997) han tenido su segunda hija; Michelo Ruiz del Portal (Prom. 1992) y Miriam Díaz Díaz han tenido su primera hija; Pilar del Valle Escobar (Prom. 1993) y Pablo Luque han tenido un hijo.

BODAS:

Jaime Moreno Ramírez (Prom. 1994) y Elena Carnero Naharro; Antonio Juan de Dios García Martín (Prom. 2002) y María del Mar González Briales (Prom. 2005); Pedro Mapelli Lafuente (Prom. 1998) ha contraído matrimonio con Ariana Cuesta Martínez; Jesús Álvarez González de la Peña (Prom. 1997) ha contraído matrimonio con Almoraima González Sánchez.

PRESIDENTE DE LA AGRUPACIÓN DE COFRADIAS.

Eduardo Pastor Santos (Prom. 1983), Hermano Mayor de la Cofradía de la Sentencia, fue elegido el pasado mes de junio Presidente de la Agrupación de Cofradías Semana Santa de Málaga. Contó con el apoyo de 102 de los 193 delegados que participaron en el proceso electoral.

NUEVO VICARIO GENERAL DE LA DIÓCESIS

El Obispo Jesús Catalá ha nombrado Vicario General de la Diócesis de MÁlaga al antiguo alumno José Ferrary Ojeda (Málaga, 1960).

UNA GLORIETA PARA CARLOS HUELIN BENÍTEZ S.J. (Promoción de 1958).

Los antiguos alumnos del Colegio Portaceli de Sevilla ha conseguido que una de las glorietas del Parque de la Buhaira, cercano al colegio, tenga el nombre de Carlos Huelin.

UNA NUEVA VOCALÍA DE PASTORAL Y OBRA SOCIAL

El pasado mes de octubre se acordó en la junta de gobierno de la Asociación de Antiguos Alumnos la creación de una nueva vocalía de Pastoral y Obra Social coordinada por Jaime Gutiérrez del Álamo López (Prom. 2008).

Desde esta vocalía se quiere promover todo tipo de actividades e iniciativas para ayudar a aquellos que necesiten cualquier ayuda material o económica.

La vocalía ya se ha puesto manos a la obra con varios proyectos solidarios, destacamos entre ellos la "Gran Recogida" que organiza Bancosol, coordinada por nuestro vocal de obra social y en la que participan numerosos antiguos alumnos del colegio, con las edades más diversas.

También queremos colaborar con las obras de pastoral que realiza la Compañía, no solo en el Colegio, sino en los otros dos centros docentes de los Jesuitas (SAFA-ICET y San José) y con la Iglesia del Sagrado Corazón de Jesús.

Desde estas líneas os animamos a colaborar con esta vocalía. Sólo te tienes que poner en contacto con la Asociación.

REDES SOCIALES

La Asociación de Antiguos Alumnos del Colegio ya está en Facebook y en Twitter. Nos puedes buscar como "Asociación de Antiguos Alumnos del Colegio San Estanislao de Kostka". En Twitter tenemos la cuenta "@AASanEstanislao" ¡ÚNETE!

VIII CONGRESO AA.AA. DE ESPAÑA

Del 28 al 30 de septiembre se celebró en el colegio jesuita Apóstol Santiago (Vigo) el VIII Congreso Nacional de Antiguos Alumnos de Colegios de la Compañía de Jesús, organizado por la Federación de Antiguos Alumnos de España, reuniendo a más de 100 personas de 11 comunidades autónomas, entre ellos, siete jesuitas.

La Asociación de Antiguos Alumnos del Colegio estuvo representada por cuatro miembros de la junta de gobierno.

A los organizadores del encuentro, "Teniendo en cuenta la gravedad de la crisis que padecemos a todo nivel" les pareció oportuno incluir la crisis en el temario del congreso "pero dándole un enfoque esperanzador, es decir, no quedar encerrados en los aspectos negativos sino buscar alternativas y posibles soluciones". Así nació el tema general del congreso: **"Oportunidades para la esperanza"**. Tres ponentes hablarán sobre este tema: **Fernando Moreno Muguruza S.J. Julio Martínez Martínez S.J.,** rector de la Universidad Comillas y **Ramón Estévez Martín.**

Durante el congreso habrá una mesa redonda sobre los Proyectos solidarios de las Asociaciones de AA.AA y actividades sociales y de ocio. Los participantes visitarán Santiago de Compostela, participando en una eucaristía concelebrada en la catedral y presidida por el Arzobispo de la ciudad, Don Julián Barrio.